SDD 68 Sujet n°1

Spécialité : Rhumatologie

Date : 10/01/2025
Auteurs : Razvan BICA (DES psychiatrie, EN 2024), Gabrielle DERBOIS (DES psychiatrie, EN 2024)
Relecteur(s) : Lucie-Lou Vial (DES MAR, EN 2023/2024)

Domaine d'apprentissage principal	Iconographie
Domaine d'apprentissage secondaire	Stratégie pertinente de prise en charge
Item(s) en lien avec la station	Item 129 - Arthrose
Situation(s) de départ en lien avec la station	SDD 68 - Boiterie
Matériel nécessaire à la station	1 table, 2 chaises
Contexte de la station	Consultation au cabinet

ECOS TACFA
INSTRUCTIONS POUR LE/LA CANDIDAT.E

Contexte :
Vous êtes rhumatologue de ville et vous recevez Mme. B., une femme de 67 ans qui vous a consultée initialement pour une boiterie et une douleur au pli de l'aine gauche d'évolution progressive sur plusieurs années. Elle est autonome dans les activités de la vie quotidienne et vit à domicile avec sa femme. Elle n'a pas d'antécédents particuliers en dehors d'un surpoids (IMC 29 kg/m2).

Actuellement le patient marche avec une canne, présente une boiterie d'esquive gauche. Il cote sa douleur à 4/10 et est partiellement soulagé par le paracétamol. Il a un périmètre de marche d'environ 150 mètres.
Cliniquement, il présente un signe de la clé positif, une raideur de l'articulation coxo-fémorale et des difficultés à l'accroupissement.

Il revient vous voir avec les examens complémentaires que vous lui aviez prescrit.

Consignes :
Vous avez 8 minutes pour :
- analyser les examens complémentaires fournis
- énoncer votre principale hypothèse diagnostique
- expliquer votre prise en charge médicamenteuse et non médicamenteuse

Vous ne devez pas :
- interroger la patiente
- prescrire d'autres examens complémentaires

Attention : Vous avez 8 minutes incluant la lecture de ces consignes. Au signal sonore, passez à la station suivante.

Il s'agit d'une station sans patient ni participant standardisé.

ECOS TACFA
GRILLE D'ÉVALUATION

Consigne(s) à l'évaluateur :

Aptitudes cliniques		
Imageries		
1.	Identifie une **radiographie du bassin de face et une radiographie de la hanche gauche de face** *(tous les éléments sont nécessaires pour avoir le point)*.	1 pt
2.	Identifie **l'absence de fracture**.	1 pt
3.	Identifie un **pincement articulaire localisé**.	1 pt
4.	Identifie une **condensation osseuse de la tête fémorale**.	1 pt
5.	Indique la **présence de géodes**.	1 pt
6.	Indique la **présence d'ostéophytes**.	1 pt
Diagnostic		
7.	Évoque le **diagnostic de coxarthrose gauche.**	1 pt
Prise en charge		
8.	Recommande une **activité physique adaptée**.	1 pt
9.	Recommande une **perte de poids**.	1 pt
10.	Recommande une **prise en charge par kinésithérapie**.	1 pt
11.	Prescrit un des **anti-inflammatoires non stéroïdiens**.	1 pt
12.	Prescrit des **inhibiteurs de la pompe à protons** *(car > 65 ans)*.	1 pt
Communications et attitudes		

8. APTITUDE À FAIRE LA SYNTHÈSE DES DONNÉES

Performance Insuffisante 0 point	**Performance Limite** 0,25 point	**Performance Satisfaisante** 0,5 point	**Performance Très Satisfaisante** 0,75 point	**Performance Remarquable** 1 point
N'arrive pas à faire ressortir les éléments nécessaires pour clarifier le problème	Fait ressortir les éléments nécessaires pour clarifier le problème quelquefois sans les justifier	Fait ressortir les éléments nécessaires pour clarifier le problème et justifie son raisonnement	Fait ressortir les éléments positifs et négatifs pour clarifier le problème et justifie son raisonnement	Agit avec assurance et sans erreur

11. APTITUDE À PLANIFIER LES SOINS (= approche centrée sur le patient)

Performance Insuffisante 0 point	**Performance Limite** 0,25 point	**Performance Satisfaisante** 0,5 point	**Performance Très Satisfaisante** 0,75 point	**Performance Remarquable** 1 point
Le projet des soins ne correspond pas au tableau clinique ou ne prend pas en compte le patient et ses besoins	Le projet des soins est adapté au tableau clinique Omet quelque fois de prendre en compte les capacités / contraintes du patient	Fait participer le patient à la planification de ses soins *(ex invite le patient à poser des questions)*	Favorise la prise de décision en partenariat avec le patient.	Favorise la prise de décision en partenariat avec le patient. Renforce la confiance du patient et son autonomie

12. APTITUDE À PROPOSER UNE PRISE EN CHARGE (situations aiguës / chroniques)

Performance Insuffisante 0 point	**Performance Limite** 0,25 point	**Performance Satisfaisante** 0,5 point	**Performance Très Satisfaisante** 0,75 point	**Performance Remarquable** 1 point
Est incapable de proposer une prise charge adaptée à la situation clinique	Propose une prise en charge en couvrant les éléments essentiels, n'arrive pas à justifier la démarche	Propose une prise en charge en couvrant les éléments essentiels et justifie la démarche.	Propose une prise pertinente. Ne s'attarde pas au traitement/prise en charge inutile et justifie la démarche.	Etablit l'ordre de priorité des différents aspects de la prise en charge du patient (hiérarchise).

TOTAL	**15 points**

Iconographie

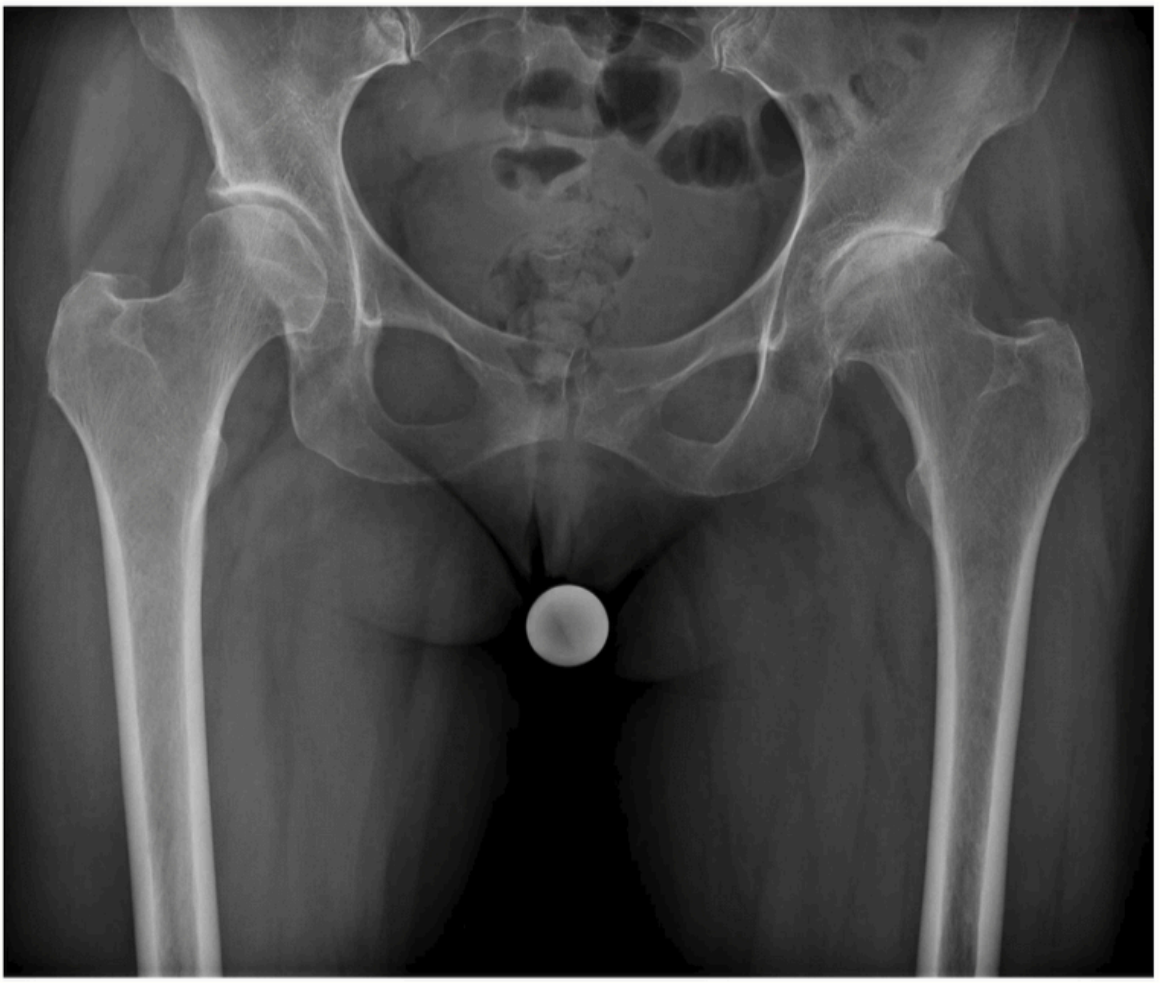

Revoir la source ? Chercher d’autres images